

Samtgemeinde „Altes Amt Lemförde“

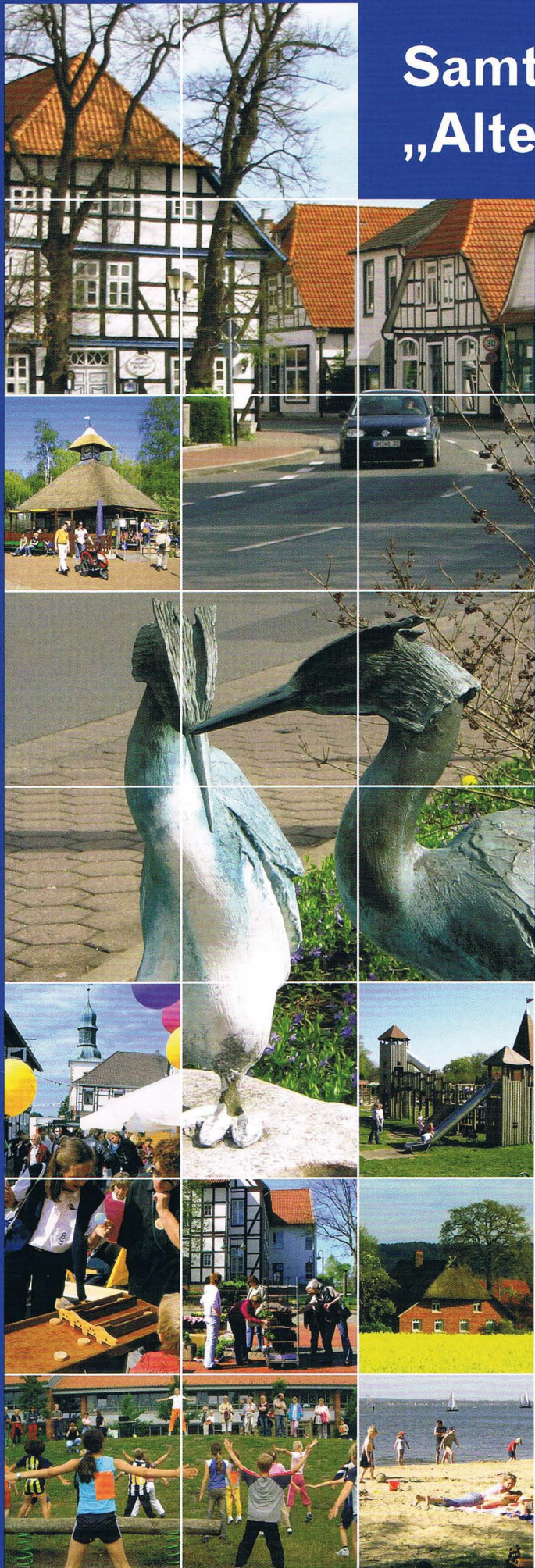

Brockum
Hüde
Lembruch
Lemförde
Marl
Quernheim
Stemshorn

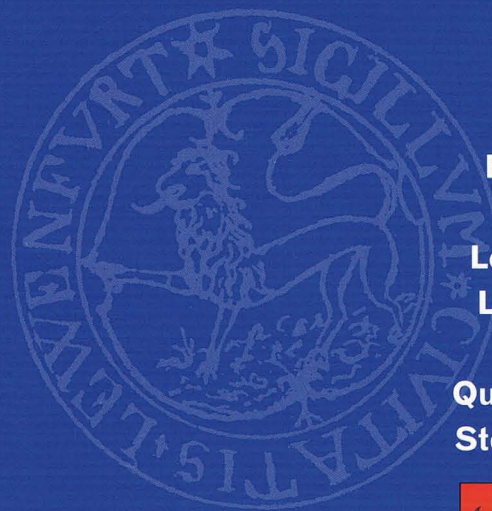

Wo finde ich was?

Informationen

Freizeitbad Dümmer



Freizeitbad Dümmer · Im Dorfe 19 · 49448 Hüde · fon 0 54 43-85 63 · fax 0 54 43-92 99 29
internet www.freizeitbad-duemmer.de · mail info@freizeitbad-duemmer.de

Wellness, Fitness,
Badespaß für die
ganze Familie



Hallenbad

Di 8.00 - 20.00 Uhr
Mi 8.00 - 21.00 Uhr
Do 8.00 - 20.00 Uhr
Fr 8.00 - 21.00 Uhr
Sa 8.00 - 18.00 Uhr
So 8.00 - 18.00 Uhr
Mo geschlossen

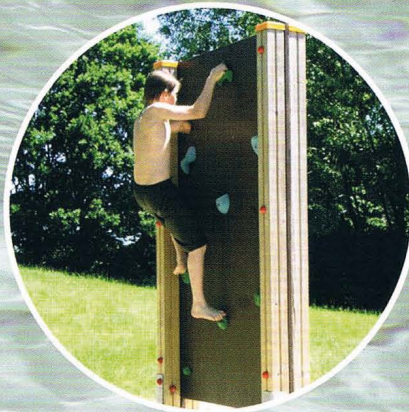

Freizeitbad mit
Freibadqualität

Sauna

Di 12.00 - 20.00 Uhr	Damensauna
Mi 12.00 - 21.00 Uhr	Gemeinschaftssauna
Do 12.00 - 20.00 Uhr	Herrensauna
Fr 12.00 - 21.00 Uhr	Gemeinschaftssauna
Sa 9.00 - 18.00 Uhr	Gemeinschaftssauna
So 9.00 - 18.00 Uhr	Gemeinschaftssauna
Mo geschlossen	



schwimmen · sauna · liegewiese · massage · sonnenstudio · schwimm- & fitnesskurse · inselcafe · shop





Herzlich Willkommen in der Samtgemeinde „Altes Amt Lemförde“

Diese neu aufgelegte Informationsbroschüre soll als aktueller Wegweiser für alle Neubürgerinnen und Neubürger, Gäste sowie interessierte Einwohnerinnen und Einwohner durch die Samtgemeinde führen.

Sie informiert über die Samtgemeinde, die Mitgliedsgemeinden und deren Einrichtungen sowie über behördliche, schulische, kulturelle, sportliche und soziale Einrichtungen und die vielfältigen Angebote. Möglichkeiten zur Erholung und Freizeitgestaltung werden ebenso aufgezeigt.

Machen sie von den aufgezeigten Möglichkeiten Gebrauch, zeigen Sie Interesse an den öffentlichen Belangen unserer Gemeinden und unterstützen Sie durch Ihren Beitritt und Ihre Mitwirkung die örtlichen Vereine und Organisationen.

Inhalt

Zahlen - Daten - Fakten	Seite 3
Samtgemeinderat	Seite 3
Räte der Gemeinden	Seite 5-9
Aufbau der Samtgemeindeverwaltung	Seite 11
Öffentliche Rettungs- und Gesundheitsrufnummern	Seite 13
Wegweiser durch die SG-Verwaltung	Seite 14+15
Weitere Anschriften und Rufnummern	Seite 17
Attraktiver Wirtschaftsstandort	Seite 18
Lebendiger Amtshof	Seite 18
Der Brockumer Markt	Seite 19
Zur Geschichte der Bücherei	Seite 19
Der Dümmer	Seite 20
Wandern und Radwandern	Seite 20
Das Dümmer-Museum	Seite 21
Schulen und Kindergärten	Seite 23
Gesundheitsdienst	Seite 25
Diverse Einrichtungen	Seite 27
Vereine und Verbände	Seite 29-35
Der Amtshof	Seite 37
Der Stoltinghof/Das Doktorhaus	Seite 37
Geschichtlicher Überblick	Seite 39+40

Herausgeber:

Samtgemeinde „Altes Amt Lemförde“
Bahnhofstr. 10 A, 49448 Lemförde

Text:

Samtgemeindeverwaltung Lemförde

Realisierung:

Atelier Braue Werbeagentur, Lemförde
www.braueatelier.de

Die Verwendung oder Reproduktion von Teilen dieser Informationsbroschüre in jedweder Form (Nachdruck, Kopie, Verwendung für elektronische Medien, usw) ist untersagt. Insbesondere Anzeigen und Fotos sind urheberrechtlich geschützt.

Samtgemeinde „Altes Amt Lemförde“

49448 Lemförde
 Bahnhofstr. 10 A (Rathaus)
 Tel.: 05443/209-0



Mitgliedsgemeinden	Einwohnerzahl: (Stand 30.06.2006)	Fläche
Brockum	1.087	3.056,95 ha
Hüde	1.049	2.445,53 ha
Lembruch	1.011	2.268,00 ha
Lemförde	2.873	695,13 ha
Marl	570	984,12 ha
Quernheim	452	625,04 ha
Stemshorn	725	883,68 ha
	7.767	10.958,45 ha

Die Samtgemeinde „Altes Amt Lemförde“ ist ein großflächiges Erholungsgebiet zwischen Dümmer-See und Stemweder Berg. Der ca. 16 km² große Dümmer-See gehört mit seiner Gesamtfläche zum Samtgemeindegebiet und ist als ideales Segel- und Surfrevier überregional bekannt. Neben dem Tourismus in den beiden Dümmer-Gemeinden Hüde und Lembruch bilden Handel, Handwerk und Industrie namentlich im Zentralort Lemförde bedeutende Wirtschaftsfaktoren.

Samtgemeinderat

Name	Anschrift	
Spreen, Ewald Samtgemeindebürgermeister	Reiningr Str. 162	49448 Stemshorn
Wiegmann, Ludwig 1. stv. Samtgemeindebürgermeister (FDP)	Kleines Feld 24	49448 Marl
Rümke, Wilhelm 2. stv. Samtgemeindebürgermeister (CDU)	Bahnhofstr. 41	49448 Lemförde
Willmann, Karl-Ludwig Ratsvorsitzender (CDU)	Marler Fladder 32	49448 Marl

CDU Dannhus, Hermann	Große Str. 25	49459 Lembruch
Hafer, Joachim	Am Bogen 6	49448 Hüde
Macke, Michael	Alte Dorfstr. 11	49459 Lembruch
Buck, Wilhelm	Unter den Eichen 4	49448 Quernheim
Kubatat, Günter	Sonnenstr. 4	49448 Brockum

SPD Richmann, Heiner	Wiesengrund 8	49448 Hüde
Zieske, Ulrich	Schubertstr. 7	49448 Lemförde
Winkelmann, Friedhelm	Brockumer Str. 87	49448 Quernheim
Schlick, Margarete	Auf der Masch 15	49459 Lembruch
Lübker, Manfred	Kämper Str. 49	49448 Brockum
Grönemeyer, Hildegard	Fischerstatt 48	49448 Stemshorn
Kühl-Unger, Elisabeth	Am Backhaus 8	49448 Brockum
Luzniack, Uwe	Haßlinger Str. 21	49448 Marl

FDP Thrien, Ingrid	Marienstr. 12	49448 Brockum
Hage, Jürgen	Im Dorfe 121	49448 Hüde
Budke, Stephanie	Erlenweg 8	49448 Lemförde
Lagemann, Kerstin	Bahnhofstr. 11	49448 Lemförde



Rat der Gemeinde Brockum

Wählergemeinschaft

Name	Anschrift	
Thrien, Ingrid Bürgermeisterin	Marienstr. 12	49448 Brockum
Kubutat, Günter 1. stv. Bürgermeister	Sonnenstr. 4	49448 Brockum
Lübker, Walter 2. stv. Bürgermeister	Oppendorfer Str. 44	49448 Brockum
Corshenrich, Friedrich	Am Backhaus 16	49448 Brockum
Dittgen, Günter	Sophienstr. 29	49448 Brockum
Janza, Dieter	Alter Markt 30	49448 Brockum
Lampe, Gerd	Zur Sette 36	49448 Brockum
Lübker, Friedrich	Antonstr. 18 B	49448 Brockum
Lübker, Manfred	Kämper Str. 49	49448 Brockum
Schmedthorst, Gisela	Friedrich-Lohmeyer-Str. 21	49448 Brockum
von Rekowski, Andreas	Butzendorfer Weg 39	49448 Brockum



Rat der Gemeinde Hüde

Wählergemeinschaft

Name	Anschrift	
Richmann, Heiner Bürgermeister	Wiesengrund 8	49448 Hüde
Hage, Jürgen 1. stv. Bürgermeister	Im Dorfe 121	49448 Hüde
Matzke, Bruno 2. stv. Bürgermeister	Bei den Höfen 19	49448 Hüde
Angermüller, Reinhold	Auf der Mecklinge 4	49448 Hüde
Hafer, Joachim	Am Bogen 6	49448 Hüde
Heseker, Stefan	Ludwig-Gefe-Str. 11	49448 Hüde
Lustig, Wolfgang	Osnabrücker Str. 179	49448 Hüde
Lüters, Angelika	Am Bogen 1	49448 Hüde
Picksmeier-Piening, Heiko	Zum Fischerhafen 15	49448 Hüde
Ritke, Herbert	Hafenstr. 4	49448 Hüde
Stolte, Reiner	Im Röder 1 C	49448 Hüde



Rat der Gemeinde Lembruch Wählergemeinschaft

Name	Anschrift	
Schlick, Margarete Bürgermeisterin	Auf der Masch 15	49459 Lembruch
Macke, Michael 1. stv. Bürgermeister	Alte Dorfstr. 11	49459 Lembruch
Holy, Michael 2. stv. Bürgermeister	Hagenstr. 5	49459 Lembruch
Börger, Birgit	Alte Dorfstr. 5	49459 Lembruch
Bruns, Carsten-Conrad	Schwalbenstr. 14	49459 Lembruch
Eickhoff, Harald	Eickhöpen 81	49459 Lembruch
Fricke, Friedrich	Wagenfelder Str. 201	49459 Lembruch
Hanker, Uwe	Alte Dorfstr. 35	49459 Lembruch
Krohn, Heidrun	Diepholzer Bruchweg 3	49459 Lembruch
Sandering, Guido	Birkenallee 41	49459 Lembruch
Schoo, Lothar	Lohnwinkel 8	49459 Lembruch



Rat der Gemeinde Lemförde

Name	Anschrift	
Rümke, Wilhelm Bürgermeister (CDU)	Bahnhofstr. 41	49448 Lemförde
Budke, Stephanie 1. stv. Bürgermeisterin (FDP)	Erlenweg 8	49448 Lemförde
Zieske, Ulrich 2. stv. Bürgermeister (SPD)	Schubertstraße 7	49448 Lemförde



CDU Graumann, Carsten	Schubertstr. 11	49448 Lemförde
Röwer, Rene-Georg	Untere Bergstr. 35	49448 Lemförde
Siebolds, Brigitte	Hauptstr. 145	49448 Lemförde
Strubel, Dieter	Hedemannweg 1	49448 Lemförde

SPD Becker Dr. phil., Gunter	Horstmannring 30	49448 Lemförde
Hefke, Hans-Jörg	Pastorenstraße 14	49448 Lemförde
Maieli, Carmelo	Pommernstraße 10	49448 Lemförde
Rüffer, Erika	Haydnstraße 9	49448 Lemförde

FDP Feder, Oskar	Untere Bergstr. 15	49448 Lemförde
Lagemann, Kerstin	Bahnhofstr. 11	49448 Lemförde

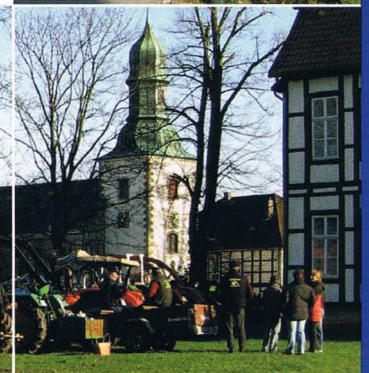
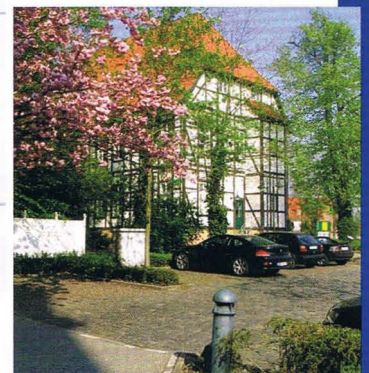

Rat der Gemeinde Marl

Wählergemeinschaft

Name	Anschrift	
Wiegmann, Ludwig Bürgermeister	Kleines Feld 24	49448 Marl
Finster, Wilhelm 1. stv. Bürgermeister	Marler Fladder 53	49448 Marl
Lohaus-Möhlfeld, Jutta 2. stv. Bürgermeisterin	Gladeburg 12	49448 Marl
Haßelmeyer, Friedrich	Lange Horst 32	49448 Marl
Henke, Hartmut	Ackerweg 4	49448 Marl
Kohn, Rainer	Haßlinger Straße 11	49448 Marl
Luzniack, Uwe	Haßlinger Straße 21	49448 Marl
Pansing, Heiner	Südstraße 1	49448 Marl
Vocks, Hermann	Schützenweg 19	49448 Marl



Rat der Gemeinde Quernheim

Wählergemeinschaft

Name	Anschrift	
Winkelmann, Friedhelm Bürgermeister	Brockumer Str. 87	49448 Quernheim
Buck, Wilhelm 1. stv. Bürgermeister	Unter den Eichen 4	49448 Quernheim
Potratz, Diethard 2. stv. Bürgermeister	Zu den Feldkämpfen 10	49448 Quernheim
Belting, Heinrich	Schwatte Damm 50	49448 Quernheim
Holthaus, Dr. med, Bernd	Mittelort 1	49448 Quernheim
Meier, Andreas	Schwatte Damm 17	49448 Quernheim
Weidemann, Andrea	Am Sandhügel 32	49448 Quernheim



Rat der Gemeinde Stemshorn

Wählergemeinschaft

Name	Anschrift	
Grönemeyer, Hildegard Bürgermeisterin	Fischerstatt 48	49448 Stemshorn
Möller, Helmut 1. stv. Bürgermeister	Teichpad 156	49448 Stemshorn
Lindemann, Heiner 2. stv. Bürgermeister	Auf der Röthe 86	49448 Stemshorn
Dünnemann, Jens	In den Wellen 22	49448 Stemshorn
Gören, Erdal	Fritz-Reuter-Weg 1	49448 Stemshorn
Höhner, Peter	Hermann-Löns-Weg 4	49448 Stemshorn
Lampe, Klaus	Theodor-Storm-Weg 21	49448 Stemshorn
Steinbrecher, Friedrich	Dielinger Str. 5	49448 Stemshorn
Walk, Thomas	Theodor-Storm-Weg 8	49448 Stemshorn

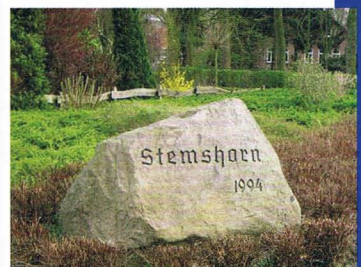

Bezeichnung und Anschrift

Samtgemeindeverwaltung

Samtgemeinde „Altes Amt Lemförde“
 Bahnhofstr. 10 A (Rathaus), 49448 Lemförde
 Telefon: 05443 / 209-0, Fax: 209-50
 e-Mail: rathaus@lemfoerde.de
 Internet: www.lemfoerde.de

Sprechstunden:	Montag-Freitag und Dienstag	8.30-12.00 Uhr 14.00-17.30 Uhr
Samtgemeindebürgermeister: Allgem. Vertreter:	Ewald Spreen Gerd-Dieter Bühning	Zi.-Nr. 16a Zi.-Nr. 12

Verwaltungsgliederung

Bahnhofstr. 10 A (Rathaus)

Hauptamt	Allgem. Verwaltung, Schul-, Kultur- und Sportangelegenheiten, Personalwesen, Liegenschaftsverwaltung, Wahlen, Standesamt, Tourismus, Kindergartenangelegenheiten
Amt für Finanzwesen	Allgem. Finanzwirtschaft, Finanzplanung, Steuerwesen, Benutzungsgebühren, Beitragswesen, Wirtschaftsförderung, Friedhofsangelegenheiten
Bauamt	allgem. Bauangelegenheiten, Bauleitplanung, Hochbau, Dorferneuerung, Tiefbauangelegenheiten, Wasserversorgung, Kanalisation, Straßenbau, Straßenbeleuchtung, Grünanlagen, Bauhof

Hauptstraße 80 – Amtshof (Nebenstelle)

Ordnungs- und Sozialamt	Allgem. Ordnungsangelegenheiten, Gewerbeangelegenheiten, Statistik, Vollzugswesen, Einwohnermeldeamt, Lohnsteuerkarten, Sozialversicherung, Sozialhilfe und Grundsicherung, Wohngeld
Samtgemeindekasse	Vollstreckung öffentl. Forderungen
Familien- und Kinderservicebüro	Kontaktstelle für Kindertagespflege



Feuerwehr

NOTRUF 112

Gemeindebrandmeister	Friedhelm Dannhus, Lembruch stv. Gemeindebrandmeister: Diethelm Schmidt, Quernheim	05447/1845 05443/1597
Ortsfeuerwehr Brockum	Ortsbrandmeister Wilfried Weiß, Brockum stv. Ortsbrandmeister: Marco Stickan, Brockum	05443/8633 05443/532
Ortsfeuerwehr Hüle	Ortsbrandmeister Richard Koggenhop, Hüle stv. Ortsbrandmeister: Wilfried Fennker, Hüle	05443/8264 05447/338
Ortsfeuerwehr Lembruch	Ortsbrandmeister Klaus Poschmann, Lembruch stv. Ortsbrandmeister: Karsten Nickel, Lembruch	05447/332 05447/921529
Ortsfeuerwehr Lemförde	Ortsbrandmeister Jürgen Stegmann, Marl stv. Ortsbrandmeister: Guido Marten, Lemförde	05443/8873 05443/929949
Ortsfeuerwehr Marl	Ortsbrandmeister Ernst Murza, Marl stv. Ortsbrandmeister: Oliver Meyer, Stemshorn	05443/8689 05443/203430
Ortsfeuerwehr Quernheim	Ortsbrandmeister Jürgen Hoffschneider, Quernheim stv. Ortsbrandmeister: Horst Nicolai, Lemförde	05443/8628 05443/617
Ortsfeuerwehr Stemshorn	Ortsbrandmeister Udo Meier, Stemshorn stv. Ortsbrandmeister: Dietmar Emshoff, Hüle	05443/929219 05443/512

Polizei

NOTRUF 110

Polizeistation Lemförde

Hauptstr. 50
49448 Lemförde 05443/2872

Krankenversorgung

Kreis Krankenhaus Diepholz	05441/972-0
Westf. Klinik Schloß Haldem	05474/69-0
Einsatz u. Rettungsleitstelle des Landkreis Diepholz	05441/59220



Zentrale: 05443/209-0	N = Nebenstelle Amtshof		
In Sachen	Welches Amt	Zi.-Nr.	Durchwahl-Nr.
Abbruch von Gebäuden	Bauamt	3	13 u. 57
Abfallbeseitigung	AbfallWirtschaftsGesellschaft mbH		04241/801-0
Abwasserbeseitigung	Bauamt	4 u. 5	14 u. 15
Adoptionen	Standesamt	13	38
An-/Ab- und Ummeldungen	Einwohnermeldeamt	N-210	47
Angelkarten	Ordnungsamt	N-209	46
Anmeldung der Eheschließung	Standesamt	13	38
Anschlussbeiträge	Amt für Finanzwesen	9	26
Asylrecht	Ord.- u. Sozialamt	N-204/205/209	41/42/46
Ausbildungsförderung	Landkreis Diepholz		05441/976-0
Ausbildungsförderungsanträge	Sozialamt	N-205	42
Ausländerangelegenheiten	Ordnungsamt	N-209	46
Bauhof	Bauamt	5	15
Bauvoranfragen, Bauanträge,	Bauamt	2 u. 3	12 u. 57
Baugenehmigungen	Bauamt	2	12
Baugrundstücke	Bauamt	3	13 u. 57
Baugrundstücke (gemeindeeigene)	Hauptamt	13	37
Bebauungspläne	Bauamt	2 u. 3	12 u. 13
Beglaubigungen	Einwohnermeldeamt	N-210	47
Beurkundungen	Standesamt	13	38
Brandschutz	Ordnungsamt	N-205	42
Dorferneuerung	Bauamt	2 u. 3	12 u. 57
Eheschließung	Standesamt	13	38
Entwässerung	Bauamt	4 u. 5	14 u. 15
Erschließungsbeiträge	Amt für Finanzwesen	10	18
Elterngeld	Landkreis Diepholz		05441/976-0
Elterngeld	Sozialamt	N-204	41
Feuerschutz	Ordnungsamt	N-209	46
Fischereischeine	Ordnungsamt	N-209	46
Friedhofsverwaltung	Amt für Finanzwesen	1	11
Führungszeugnis	Einwohnermeldeamt	N-210	47
Fundbüro	Einwohnermeldeamt	N-210	47
Gaststättenerlaubnis	Ordnungsamt	N-209	46
Geburtenanmeldung	Standesamt	13	38
Gewerbeangelegenheiten	Ordnungsamt	N-209	46
Gewerbesteuer	Amt für Finanzwesen	1	11
Gleichstellungsbeauftragte	Hauptamt	16b	22
Grünanlagen	Bauamt	4 u. 5	14 u. 15
Grundsicherung	Sozialamt	N-204	41
Grundsteuer	Amt für Finanzwesen	1	11
Grundstücksverwaltung	Hauptamt	14	21
Hallenbad (Freizeitbad Dümmer)	Bauamt	3	13 u. 57
Hundesteuer	Amt für Finanzwesen	1	11
Jubiläen	Hauptamt	16a	24
Jugendherbergsausweise	Ordnungsamt	N-209	46
Jugendhilfe	Landkreis Diepholz		05441/976-0
Kanalanschluss	Bauamt	5 u. 7	15 u. 16
Kanalbenutzungsgebühren	Amt für Finanzwesen	1	11
Kasse	Amt für Finanzwesen	N-208	44 u. 45
Kinderausweise	Einwohnermeldeamt	N-210	47
Kindergeld (Haushaltsbescheinigung)	Einwohnermeldeamt	N-210	47
Kindergärten	Hauptamt	13	38
Kindertagespflege	Hauptamt	N-206	43
Kirchenaustritte	Standesamt	13	38
KFZ-Zulassung	Landkreis Diepholz		05441/976-0
Klärwerk	Bauamt	4 u. 5	14 u. 15
Klärwerk Lembruch			05447/1222

Zentrale: 05443/209-0	N = Nebenstelle Amtshof		
In Sachen	Welches Amt	Zi.-Nr.	Durchwahl-Nr
Krankentransporte	Kreiskrankenhaus DH		05441/972-0
Kreismusikschule	Landkreis Diepholz		05441/976-0
Lärmbekämpfung	Ordnungsamt	N-209	46
Lohnsteuerkarte	Einwohnermeldeamt	N-210	47
Lohnsteuerjahresausgleich und Meldebescheinigungen	Einwohnermeldeamt	N-210	47
Müllabfuhr	AbfallWirtschaftsGesellschaft mbH		04241/801-0
Namensänderungen	Standesamt	13	38
Naturschutz	Landkreis Diepholz	Amt 69	05441/976-0
Niederschlagswassergebühr	Amt für Finanzwesen	9	26
Obdachlosigkeit	Ordnungsamt	N-209	46
Ordnungswidrigkeiten	Ordnungsamt	N-209	46
Pachtangelegenheiten	Hauptamt	13 u. 14	37 u. 21
Passangelegenheiten	Einwohnermeldeamt	N-210	47
Personalausweise	Einwohnermeldeamt	N-210	47
Personenstandswesen	Standesamt	13	38
Plakatanschlag	Bauamt	3	57
Polizeiliche Führungszeugnisse	Einwohnermeldeamt	N-210	47
Prozesskostenhilfe	Amtsgericht Diepholz		05441/996-0
Reisepässe	Einwohnermeldeamt	N-210	47
Rentenanträge	Sozialamt	N-204	41
Rentenversicherung	Sozialamt	N-204	41
Richtwertkarte	Bauamt	3	13 u. 57
Rundfunkgebührenbefreiung	Sozialamt	N-204	41
Sanierungsangelegenheiten	Bauamt	2 u. 3	12 u. 13
Schulangelegenheiten	Hauptamt	14	21
Sperrmüllabfuhr	AbfallWirtschaftsGesellschaft mbH		04241/801-0
Sportanlagen (Verwaltung)	Hauptamt	14	21
Sozialversicherung	Sozialamt	N-204	41
Sozialhilfe	Sozialamt	N-204	41
Sterbefallanzeigen	Standesamt	13	38
Straßenbau u. -unterhaltung	Bauamt	4 u. 5	14 u. 15
Straßenbeleuchtung	Bauamt	5	15
Straßenreinigung	Ordnungsamt	N-209	46
Tagesmütter	Hauptamt	N-206	43
Tourismus	Hauptamt	16b	22
TÜV	Diepholz		05441/4810
Unterschriftsbeglaubigung	s. Beglaubigung		
Vaterschaftsanerkennnisse	Standesamt	13	38
Versicherungskarten	Sozialamt	N-205	42
Volkshochschule	Landkreis Diepholz		05441/976-0
Vollstreckungen	Ordnungsamt	N-209	55
Vorkaufsrecht	Bauamt	3	13
Vormundschaften	Standesamt	13	38
Waffenrecht	Ordnungsamt	N-209	46
Wahlangelegenheiten	Hauptamt	20	33
Wasseranschluss	Bauamt	5 u. 7	15 u. 16
Wassergeld	Amt für Finanzwesen	1	11
Wasserwerk/Wasserversorg.	Bauamt	4 u. 5	14 u. 15
Winterdienst	Bauamt	5	15
Wohngeld	Sozialamt	N-204	41
Zivilschutz	Ordnungsamt	N-209	46
Zuzüge	Einwohnermeldeamt	N-210	47
Zwangsvollziehung	Ordnungsamt	N-209	46
Zweitwohnungssteuer	Amt für Finanzwesen	10	18

Für die Samtgemeinde „Altes Amt Lemförde“ zuständig

Bezeichnung		Anschrift	Telefon
Amtsgericht Diepholz		Lange Str. 32 49356 Diepholz	05441/996-0
Arbeitsamt Diepholz		Schloßstr. 55/56 49356 Diepholz	05441/9899-0
Finanzamt Sulingen		Hindenburgstr. 16 27232 Sulingen	04271/87-0
Behörde für Geoinformation, Landesentwicklung, Liegenschaften Sulingen		Galtener Str. 16 27232 Sulingen	04271/801-0
Wasserversorgung:	Samtgemeinde „Altes Amt Lemförde“	Rathaus, Bahnhofstr. 10 A 49448 Lemförde	05443/209-15
Gas- und Stromversorgung:	RWE	Gildkamp 10 48529 Nordhorn	0180/1888887
Abwasserbeseitigung:	Samtgemeinde „Altes Amt Lemförde“ Klärwerk Lembruch		05447/1222
Müllabfuhr:	AbfallWirtschaftsGesellschaft mbH Entsorgungszentrum Bassum		04241/801-0 Fax 801-100
Sperrmüll + Umweltmobil: Anforderungskarte genügt	AbfallWirtschaftsGesellschaft mbH Entsorgungszentrum Bassum		04241/801-0



Attraktiver Wirtschaftsstandort

Im Gebiet der Samtgemeinde sind in den letzten Jahren bedeutende Industrieansiedlungen entstanden. International und innovativ tätige Unternehmen, wie z. B. die Fa. Elastogran GmbH, ein Unternehmen der BASF-Gruppe, und "ZF Lemförder", ein weltweit anerkannter Partner der Automobilindustrie für Fahrwerk und Lenkung, aber auch Handwerk und Bootsbau sowie Handelsunternehmen sorgen für viele tausend Arbeitsplätze.

Weiterhin stehen gut erschlossene Gewerbegebiete mit Grundstücken zu günstigen Preisen zur Verfügung und es bestehen ideale Bedingungen aufgrund der günstigen Verkehrslage an der Eisenbahnstrecke Hamburg-Bremen-Osnabrück-Köln und der Bundesstraße 51. Die nächste Autobahnauffahrt zur A 1 ist nur 25 km entfernt.

Weitere Informationen zum Standortprofil erfahren Sie unter Standortprofil Lemförde

Die verfügbaren Gewerbeflächen sind unter Gewerbeflächenregister Lemförde einzusehen.



Lebendiger Amtshof

Der Amtshof ist das Schmuckstück des Flecken Lemförde. Hier, im Rittersaal, spielt sich auch die "kulturelle Szene" ab. Soll heißen, hier findet man sich zu Konzerten, Lesungen, Vorträgen und Sitzungen ein.

Heiratswilligen wird hier die Gelegenheit gegeben, sich in einem besonders schönen Ambiente das "Ja-Wort" zu geben. Wer möchte nicht einmal in einem der edlen Ritterstühle Platz nehmen?

Im Obergeschoss befindet sich die Außenstelle der Samtgemeindeverwaltung mit Sozialamt, Ordnungsamt, Einwohnermeldeamt und Kasse.

Im Gewölbekeller des Gebäudes erwartet Sie Gastronomie.



Der Brockumer Markt

Besondere Attraktion der Gemeinde Brockum ist der alljährlich Ende Oktober/Anfang November stattfindende "Brockumer Großmarkt". Er ist mit seiner besonderen Kombination aus Vergnügungsmarkt, Gewerbeschau, Touristikmesse und Landmaschinen-ausstellung eines der bekanntesten Volksfeste in Nordwestdeutschland. Dieses Fest hat in der über 1000-jährigen Geschichte der Gemeinde eine weit über 400-jährige Tradition. Wenn sich auch der Charakter des Marktes im Laufe der Zeit gewandelt hat, so ist der Markt doch geblieben, was er war: bedeutend für Landwirtschaft, Handel, Handwerk und Gewerbe, interessant für jedermann und einer der größten seiner Art in der näheren und weiteren Umgebung, der regelmäßig bis zu 250.000 Besucher anlockt.



Zur Geschichte der Bücherei

Die Bücherei der Samtgemeinde „Altes Amt Lemförde“ wurde bereits im Jahre 1985 eingerichtet. Zunächst war sie in den Räumen der Volksbank Stemweder Berg eG in Lemförde untergebracht.

Im Jahre 1998 konnte sie dann in das eigens dafür angemietete ehemalige Haus „Gronewech“ neben dem Amtshof Lemförde umziehen.

Dieses nach Abbruch an anderer Stelle hier wieder aufgestellte und sanierte kleine Fachwerkhaus besitzt den nötigen Charme für eine durchaus vorzeigbare Bibliothek, die im Augenblick eine Leserschaft von 1200 Lesern aufweisen kann.

Besonders im Bereich „Kinder- und Jugendbücher“ ist das Angebot sehr vielfältig. Von Harry Potter bis „Mama Muh“ bleiben keine Wünsche offen.

Auch im Erwachsenenbereich wird der Bestand kontinuierlich aufgestockt und die Leserschaft setzt sich aus allen Altersklassen zusammen.

Der Buchbestand liegt insgesamt bei ca. 8.000 Büchern.

Dank einer großzügigen Spende der Fa. Elastogran GmbH, Lemförde, konnte im Jahre 2000 ein naturwissenschaftlich-technischer Bereich eingerichtet werden, der sehr viel Zuspruch findet.

Außer den normalen Ausleihstunden finden auch regelmäßig Lesenächte, Wanderausstellungen und Autorenlesungen statt.

Wie wird man Leser?

Besuchen Sie uns und Sie bekommen gegen eine jährliche Gebühr einen Leseausweis und eine Benutzungsordnung und schon können Sie eintauchen in die Welt der „geschriebenen Wörter“ und sich Wissen mit nach Hause nehmen!

Lesen ist Kino im Kopf!



Der Dümmer

Der Dümmer, Niedersachsens zweitgrößter Binnensee, liegt mit seiner gesamten Fläche von ca. 16 km² im Samtgemeindegebiet. Er ist ein hervorragendes Segel- und Surfrevier, aber auch ein bedeutendes Natur- und Landschaftsschutzgebiet von europäischem Rang.

Erholungsorte mit staatlicher Anerkennung sind die beiden am Ostufer des Dümmer gelegenen Gemeinden Hüde und Lembruch mit ca. 500.000 Tagesgästen pro Jahr. Jährlich zählen die beiden Gemeinden mehr als 500.000 Übernachtungen aus ca. 800 Wochenendhäusern, 1500 Campingstellplätzen und ca. 830 Betten in Hotels, Gaststätten und Pensionen.

Für Freizeitaktivitäten wie Tennis, Reiten oder Radfahren finden Sie in der Umgebung ausgezeichnete Bedingungen. Das Freizeitbad Dümmer, das die Samtgemeinde seit 1981 in Hüde betreibt, ist mit seiner 324 m² großen Wasserfläche ein attraktives Hallenbad und kann zudem zu Ihrer körperlichen Ertüchtigung beitragen.

„Gäste sind uns stets willkommen.“ Dies ist das Motto des breit gefächerten Hotel- und Gastronomieangebotes in der Samtgemeinde. Vom Imbiss bis zur Gourmetküche können Sie sich ganz nach Ihrem Geschmack verwöhnen lassen.



Wandern und Radwandern

Freizeitregion für Aktive - Maritimes im Binnenland - Faszination Natur. Auf das Dümmerland trifft vieles zu! Einmal um den See wandern? Kann man nicht überall. Aber am Dümmer. Fernglas nicht vergessen! Nirgendwo erlebt man die Vogelwelt so "flügel"nah wie am Dümmer. Er ist ein internationales Vogelschutz-Reservat.

Erholen und Erleben. Rad fahren, wandern, ausspannen. Die gute Luft einatmen. Um sich schauen. Auf 50 Millionen Jahre Erdgeschichte in der umgebenden Landschaft sehen. Schon immer lebten Menschen am Dümmer und im Dümmerland. Das beweisen Ausgrabungen und die vielen steinzeitlichen Funde.

Und noch etwas: Berge begrenzen die Dümmer-niederung. Und das in der norddeutschen Tiefebene - Maritimes im Binnenland...



Angelsportvereine

1.Vorsitzende(r), Anschrift, Telefon

Angelsportverein Brockum	Walter Priesmeyer Im Weißen Sande 78	05443/1072 49448 Brockum
Fischereigemeinschaft Hüde von 1968 e.V.	Dirk Kindler Zu den Föhren 47	49453 Barver
Sportfischergruppe Hüde	Horst Schafmeyer Ludwig-Gefe-Str. 95	05443/8454 49448 Hüde
Sportfischergemeinschaft Lembruch e.V.	Georg Fricke Schmiedestr. 22	05447/284 49459 Lembruch
Fischereiverein Naturpark Dümmer e.V.	Hartmut Wittenbrink Im Sande 75	05443/8876 48449 Quernheim



Brieftaubevereine

1.Vorsitzende(r), Anschrift, Telefon

Dümmerreisetaube Marl e.V.	Werner Lohaus-Möhlfeld Gladeburg 12	05443/321 49448 Marl
Luftbote Lemförde	Werner Lohaus-Möhlfeld Gladeburg 12	05443/321 49448 Marl

Musik- und Gesangvereine

1.Vorsitzende(r), Anschrift, Telefon

Männergesangverein Brockum	Jürgen Kynast An der Esse 51	49448 Brockum
Ev. Kirchenchor Brockum	Ulrike Haake Butzendorfer Weg 200	05443/929023 49448 Brockum
Posaunenchor Brockum	Antje Wellmann-Rottmann Rahdener Str. 217	05443/8428 49448 Brockum
Kirchenchor Burlage	Gisela Heinrich Alte Dorfstr. 57	05447/340 49459 Lembruch
Musikverein "Altes Amt Lemförde"	Dr. Karl-Wilhelm Meyerrose Bahnhofstr. 14	05443/1021 49448 Lemförde
Posaunenchor Lemförde	Ralf Rehker Rosenweg 2	05443/8973 49448 Lemförde
Ev. Kirchenchor Lemförde	Friedrich Meyer Rosenweg 3	05443/1948 49448 Lemförde
Kath. Kirchenchor Lemförde	Klaus Schöneich Enge Str. 91	05441/6368 49356 Diepholz
Shanty-Chor Dümmer See	Dieter Hohlt Drohne	05474/9040 32351 Stemwede

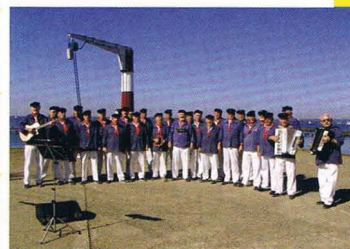

Heimat- und Verkehrsvereine

1.Vorsitzender, Anschrift, Telefon

Heimat- und Verschönerungs- verein Brockum e.V.	Hermann Schnittker Alte Mühle 17	05443/1355 49448 Brockum
Heimat- und Verschönerungs- verein Hüde e.V.	Rolf Hannker Ludwig-Gefe-Str. 24	05443/8869 49448 Hüde
Heimat- und Verschönerungs- verein für Kultur, Umwelt und Natur Lembruch e.V.	Hermann Dannhus Große Str. 25	05447/274 49459 Lembruch
Tourismusverband Dümmerland e.V. Natur nah am Dümmer	Ewald Spreen Bahnhofstr. 10 A	05443/20923 49448 Lemförde
Heimat- und Förderverein Quernheim e.V.	Friedhelm Winkelmann Brockumer Str. 87	05443/329 49448 Quernheim



	Name	Anschrift	Telefon
Grundschulen	Schulgebäude Lemförde	Ernst-August-Str. 21 49448 Lemförde	05443/929171
	Schulgebäude Brockum	Schulstr. 14 49448 Brockum	05443/686
Haupt- und Realschule	Schulgebäude Lemförde	Hauptstr. 112 49448 Lemförde	05443/611 u. 2563
Volkshochschule	Leiterin: Sabine Hacke	Seestr. 32 49459 Lembruch	05447/921925
Kreismusikschule	Landkreis Diepholz	Amtshof 3 28857 Syke	04242/976-4142
Kindergärten	des DRK	Stettiner Str. 43 a 49448 Lemförde	05443/8298
	der Evang. luth. Kirchengemeinde Lemförde	Stettiner Str. 43 b 49448 Lemförde	05443/8155
	Kinderspielkreis Brockum	Alter Markt 78 49448 Brockum	05443/998582
	KIGA e.V.	Schildstr. 38 49448 Lemförde	05443/998597
	Familien- und Kinderservicebüro	Amtshof, Hauptstr. 80 49448 Lemförde	05443/20943
Kinderheim	Kinderheim Lemförde	Hauptstr. 132 49448 Lemförde	05443/9937-0
Weiterführende Schulen des Landkreises Diepholz	Graf-Friedrich-Schule Gymnasium	Thouarsstr. 18 49356 Diepholz	05441/99280
	Berufsbildende Schulen	Schlesierstr. 13 49356 Diepholz	05441/993-01



	Name	Anschrift	Telefon
Krankenhaus	Kreiskrankenhaus Diepholz	Eschfeldstraße 49356 Diepholz	05441/972-0
Ärzte	Dr. Axel Hespe Dirk Wehrbein	Am Burggraben 12 49448 Lemförde	05443/8877
	Ernst Völkening Ljudmilla Hartwich Dr. Kristin Bertram	Bahnhofstr. 14 49448 Lemförde	05443/1021
	Ulrike Totzek	Alte Dorfstr. 63 49459 Lembruch	05447/1240
Zahnärzte	Dr. Sabine Hopmann Dr. Michael Maak	Untere Bergstr. 12 49448 Lemförde	05443/374
	A. Zschischang	Alte Dorfstr. 37 49459 Lembruch	05447/1344
	Henk Smits Dr. K.-A. Küllmer	Hubertusstr. 12 49448 Lemförde	05443/8403
Tierärzte	Dr. Georg Höfelmeier Dr. Matthias Henseleit	Ludwig-Gefe-Str. 9 49448 Hüde	05443/1013 05443/2194
Gemeindeschwestern- station		Hauptstr. 81 49448 Lemförde	05443/1064
Apotheken	Löwen-Apotheke	Hauptstr. 105 49448 Lemförde	05443/9939-0
	Apotheke am See	Alte Dorfstr. 5 49459 Lembruch	05447/1099
Augenoptik und Hörgeräte	Optik-Schröder	Hauptstr. 106 49448 Lemförde	05443/8215
Fußpflege/Kosmetik	Anneliese Höcker	Poststr. 3 49448 Lemförde	05443/8104
	Friedhelm Köster	Alter Markt 3 49448 Brockum	05443/2670
	Klaus Eickenhorst	Eselstr. 9 49448 Lemförde	05443/378
	Manuela Bülker	Niedersachsenstr. 41 49448 Hüde	05443/929696
	Elke Roll	Hauptstr. 100 49448 Lemförde	05443/1449
	Marion Schulz	Seestr. 28 49459 Lembruch	05447/921646
	Rondo Spa GmbH Petra Eickhoff	Große Str. 30 49459 Lembruch	05447/1698
Massagen	Klaus Eickenhorst	Eselstr. 9 49448 Lemförde	05443/378
	Ralf Algner	Hauptstr. 102 49448 Lemförde	05443/745
	Anja Krüger	Große Str. 140 49459 Lembruch	05447/1216
	Olav Würf	Burgstr. 7 49448 Lemförde	05443/929494

Kirchen und Religionsgemeinschaften

Pfarramt/Name	Anschrift	Telefon
Evang.-luth. Kirchengemeinde Burlage	Ludwig-Gefe-Str. 111 A 49448 Hüde Pfarramt	05443/8400
Evang.-luth. Kirchengemeinde Brockum	An der Esse 171 49448 Brockum Pfarramt	05443/604
Martin-Luther-Kirchen- gemeinde Lemförde	Pastorenstr. 9 A 49448 Lemförde Pfarramt	05443/340
Katholische Kuratie „Zu den heiligen Engeln“	Am Burggraben 20 49448 Lemförde Pfarramt + Hospiz	05443/997093

Friedhöfe

Friedhof der Evang.-luth. Kirchengemeinde Burlage	49448 Burlage
Friedhof der Evang.-luth. Kirchengemeinde Lemförde	49448 Lemförde
Friedhof der Gemeinde Brockum	49448 Brockum
Friedhof der Gemeinde Stemshorn	49448 Stemshorn



Hilfsorganisationen und soziale Einrichtungen

Name	Anschrift	Telefon
Deutsches Rotes Kreuz Ortsverein Lemförde Vorsitzende: Gisela Münkler	Alter Garten 3 49448 Lemförde	05443/997626
Deutsches Rotes Kreuz Bereitschaft	Postdamm 3 49356 Diepholz Bereitschaftsführer: Dipl.-Ing. Rainer Schmidt	
Gemeindeschwesternstation des DRK	Hauptstr. 81 49448 Lemförde Mobil-Tel.:	05443/1064 0173/6106896
DRK-Wasserwacht Leiter: Erwin Wohlking	Jettfeld 1 49419 Wagenfeld	05444/1703
Diakonissen-Mutterhaus	Hauptstr. 167 49448 Lemförde	05443/208-0
Seniorenresidenz Haus am See	Hafenstr. 4 49448 Hüde	05443/1384
Azurit Management Gesellschaft für Senioreneinrichtungen mbH	Am Burggraben 13-21 49448 Lemförde	05443/9910



Kulturelle Einrichtungen

Bezeichnung	Telefon
Dümmer-Museum Leitung: Sabine Hacke	49459 Lembruch 05447/341
Bücherei am Amtshof Öffnungszeiten:	05443/209-58 Dienstag 14.30 – 18.00 Uhr Mittwoch 14.30 – 16.30 Uhr Donnerstag 10.00 – 12.00 Uhr 14.30 – 16.30 Uhr
Musikakademie Dümmersee	Zum Fischerort 29 49448 Hüde 05443/2468



Reitvereine

1.Vorsitzende(r), Anschrift, Telefon

Reitverein Lembruch e.V. Anja Niemeyer 05447/921525 o. 342
Zum Quernheimer Bruch 48 49448 Quernheim

Reitverein Quernheim e.V. Bernd Holthaus 05443/91922
Mittelort 122 49448 Quernheim

Schützenvereine/ Schießsportvereine

1.Vorsitzende(r), Anschrift, Telefon

Schützenverein Brockum Karl-Heinz Buschmann 05443/1666
Heinrichstr. 13 49448 Brockum

Schützenverein Hüde/Sandbrink/
Burlage e.V. Dieter Dümmermann 05443/929525
Am Bogen 25 49448 Hüde

Schützenverein Lembruch Lothar Flothmann 05447/265
Zur Mühle 20 49459 Lembruch

Schützenverein Lemförde e.V. Willy Lüdeker 05443/1586
Eselstr. 18 49448 Lemförde

Schützenverein Hagewede-
Marl von 1901 e.V. Manfred Rüffer 05443/1717
Haydnstr. 9 49448 Lemförde

Schützen- u. Kriegerkameradschaft
Quernheim e.V. Karl-Heinz Meier 05443/8860
Schwatte Damm 17 49448 Quernheim

Schützenverein Stemshorn Gisbert Bick 05443/997032
Zur Schulheide 122 49448 Stemshorn

Schießsportvereinigung
Dümmer von 1974 e.V. Karl-Friedrich Scharrelmann 05443/8579
Oderweg 7 49448 Lemförde



Spielmannszüge

1.Vorsitzende(r), Anschrift, Telefon

Spielmannszug Brockum Friedrich Sudmann 05443/1692
Alter Markt 85 49448 Brockum

Spielmannszug Hüde Heiner Richmann 05443/1759
Wiesengrund 8 49448 Hüde

Spielmannszug Lemförde Jörg Henkelmann 05443/487
Erlenweg 6 49448 Lemförde

Spielmanns- und Fanfarenzug
Marl Norbert Luzniack 05443/8717
Pastorenstr. 11 49448 Lemförde



Turn- und Sportvereine

1.Vorsitzende(r), Anschrift, Telefon

TSV Brockum v. 1921 e.V. Friedhelm Koch 05443/691
An der Esse 3 49448 Brockum

SV "Friesen" Lembruch e. V. Werner Käding 05447/1445
Hohnhorst 72 A 49459 Lembruch

TuS Lemförde e.V. Horst Münkler 05443/997626
Alter Garten 3 49448 Lemförde

Förderverein Jugendfußball Klaus Unger 05443/8241
Am Backhaus 8 49448 Brockum

Schirmverein Handball Richard Preen 05443/8811
Aulbertstr. 12 49448 Lemförde



**Sonstige Vereine
und Verbände**

1.Vorsitzende(r), Anschrift, Telefon

"Ferienkiste" Altes Amt Lemförde e.V.	Christa Bechtel Wiesenweg 22	05443/506 49448 Lemförde
ACD - Automobil Club Dümmer	Gerd Wessel Stöltzingstr. 21	05443/490 49448 Lemförde
Blaues Kreuz in der ev. Kirche Gruppe Lemförde	Werner Wrampelmeier Brockumer Str. 29	05443/8204 49448 Quernheim
Campingclub "Dümmer- Hechte"	Klaus Eickenhorst Eselstr. 9	05443/378 49448 Lemförde
Deutscher Soldatenbund "Kyffhäuser" e.V. Brockum	Karlheinz Meyer Eichenstr. 1	05443/8118 49448 Brockum
Lemförde	Klaus Eickenhorst Eselstr. 9	05443/378 49448 Lemförde
Effekten - Club Lemförde	Horst Münkel Alter Garten 3	05443/997626 49448 Lemförde
Förderverein Dümmer-Museum	Ewald Spreen Bahnhofstr. 10 A	05443/20923 49448 Lemförde
Förderverein Hauptschule und Realschule Lemförde	Brigitte Siebolds Hauptstr. 145	05443/2409 49448 Lemförde
Förderverein Treffpunkt Grundschule e.V.	Kerstin Lagemann Bahnhofstr. 11	05443/1335 49448 Lemförde
Hegering Lemförde	Friedrich Möhlenpage Haßlinger Str. 113 G	05443/1031 49448 Marl
Initiativkreis Musikakademie Dümmer See	Dr. Matthias Henseleit	05443/2194 49448 Hüde
Investmentclub Dümmer	Manfred Prenzel Große Str. 73	05447/1212 49459 Lembruch
VOBA - Invest	Friedrich Winter Düversbrucher Str. 78	05447/336 49448 Hüde
JULE - Verein zur Förderung der kommunalen Jugendentwicklung in der Samtgemeinde "AAL" e.V.	Stephanie Budke Erlenweg 8	05443/998999 49448 Lemförde
Kiga e.V.	Heiner Lindemann Auf der Röthe 86	05443/8990 49448 Stemshorn

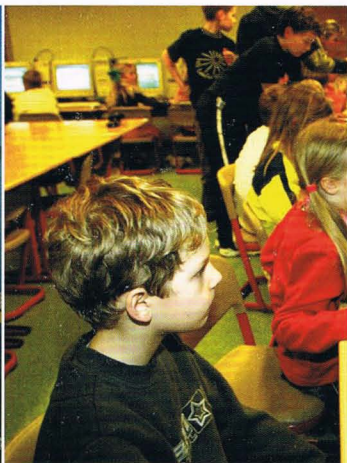
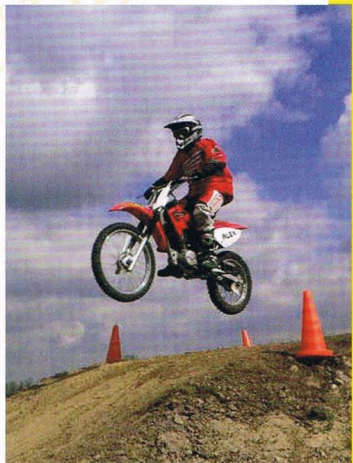
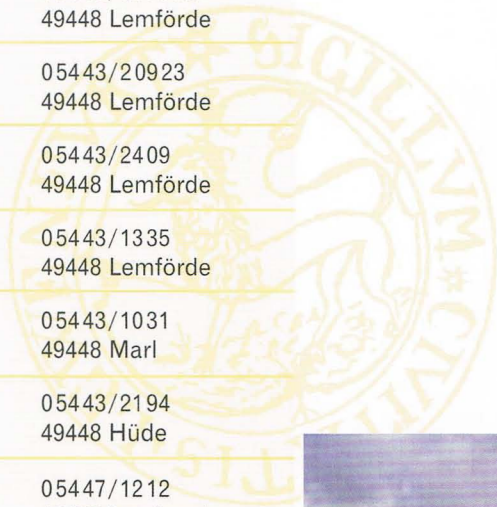

Sonstige Vereine und Verbände

1. Vorsitzende(r), Anschrift, Telefon

"die laienspieler dümmmer"	Kerstin Steinbrecher Dielinger Str. 5	05443/333 49448 Stemshorn
Naturschutzstation Naturschutzring Dümmer e.V.	Am Ochsenmoor 52 48448 Hüde	05443/1393 05443/1367
Reichsbund der Kriegs- und Zivilbeschädigten Sozialrentner u. Hinterbliebenen Ortsgruppe Brockum	Ingrid Thrien Marienstr. 68	05443/8535 49448 Brockum
Ortsgruppe Lemförde	Waltraud Boh Espohlstr. 1	05443/8295 49448 Lemförde
Reservistenkameradschaft	Klaus Eickenhorst Eselstr. 9	05443/378 49448 Lemförde
"Kulturbunt"	Ernst Völkening Untere Bergstr. 33	05443/1021 49448 Lemförde
"Weißer Ring"	Jutta u. Werner Käding Hohnhorst 72 A	05447/1445 49459 Lembruch
LemFörderer	Rene Röwer Untere Bergstr. 35	05443/998188 49448 Lemförde
DRK-Bereitschaft Lemförde Bereitschaftsleiter:	www.drk-lemfoerde.de Walter-H. Wickert und Werner Murza	05441/9729809
SPD Ortsverein Lemförde	www.spd-lemfoerde.de Ulrich Zieske Schubertstr. 7	05443/8751 49448 Lemförde
Verein Kinderheim Lemförde e.V.	Günther Storck Espohlstr. 32	05443/1368 49448 Lemförde

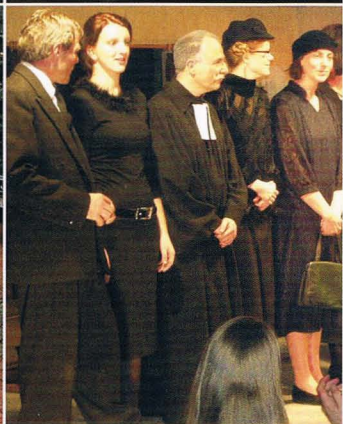

Zu Beginn des 14. Jahrhunderts errichteten die Diepholzer Edellherren gegen die Ausdehnungsbestrebungen der Mindener und Osnabrücker Bischöfe die erstmals 1316 urkundlich erwähnte Burg Lewenuorde, auf deren Platz der heutige Amtshof steht.

Diese Burg wurde, nachdem sie mehrfach in Brand gesetzt worden war, ständig erweitert und stärker befestigt, um die massiven Angriffe der Mindener abzuwehren. Für die Grafen von Diepholz war die Burg von jeher Nebenresidenz. Der letzte Diepholzer Graf Friedrich II., der hier 1585 verstarb, machte sie zur Hauptresidenz und zum Sitz der gräflichen Regierung.

Nach Beendigung der Grenzstreitigkeiten durch den Nienburger Vertrag von 1629 gewann Leuenfohrt zunehmend an strategischer Bedeutung. Brandschatzungen, Plünderungen und dergleichen waren im 30jährigen Krieg die Folgen. Seit Ende des 17. Jahrhunderts waren die Burg Landdrosten als Vertreter des Landesherrn und Amtsmänner ansässig.

In den Jahren 1779-83 erfolgte der Anbau des Fachwerkteils an den Amtshof. Ein Stein mit Jahreszahl, Wappen und den Initialen GR (Georg Rex, Georg III., König von Großbritannien und Kurfürst von Hannover) über dem südlichen Eingang weist darauf hin. Mit dem Untergang des Königreiches Hannover 1866 wurde das Burggelände Eigentum des Königs von Preußen, der es schließlich verkaufte.

In den folgenden Jahren erlebte der Amtshof verschiedene Nutzungen, bis er, auch aufgrund mangelnder Unterhaltung, über Jahrzehnte leer stand.

Ersten Sanierungsmaßnahmen war kein großer Erfolg beschieden, bis am 10. September 1992 ein privater Investor das Areal kaufte, um es im Zuge der Ortskernsanierung zu restaurieren. Als dann der Rat der Samtgemeinde "Altes Amt Lemförde" am 8. März 1993 den Beschluss fasste, den Amtshof für repräsentative und Verwaltungszwecke anzumieten, war für das Gebäude auch eine sinnvolle Nutzung gegeben. Heimische Handwerker schufen aus dem vom Verfall bedrohten Gebäude wieder ein Schmuckstück als Mittelpunkt des geschichtsträchtigen "Flecken Lemförde".

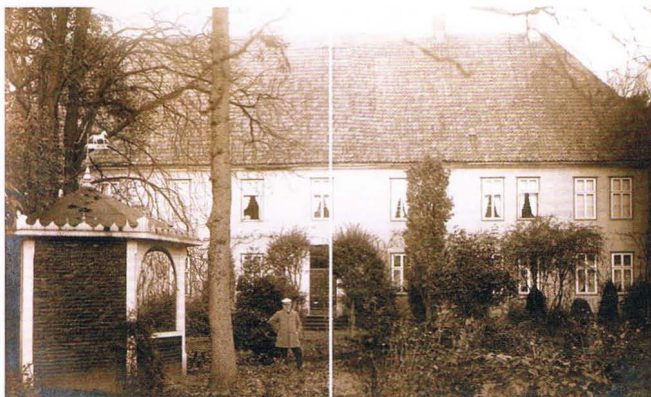

Das Haus Doktorstraße 9 in Lemförde ist nach der Inschrift im Jahre 1697 entstanden und daher das drittälteste Gebäude im Flecken Lemförde. Ihm haftet von altersher das Merkmal eines Herrschaftssitzes an. Er fügt sich gut in die Landschaft ein, und so finden wir es selbstverständlich, dass auf einem seiner Schornsteine alljährlich ein Storchenpaar nistet.

Über der Haustür befinden sich in reichem barocken Schnitzwerk und harmonisch abgestimmten Farbtönen das die Bürgerkrone tragende Ehwappen des Erbauers, des Amtmanns Friedrich Stoltzing. Das Stoltingsche Wappen ist durch zwei sich kreuzende schräge Linien viergeteilt, und jedes Viertel enthält eine Rose.

Das Wappen der Ehefrau zeigt einen im Bach schwimmenden Fisch. Über die Krone steht der lateinische Spruch: "Timentii Dominum Non Deerit Ullum Bonum", auf deutsch: "Dem Gottesfürchtigen wird kein Gutes fehlen".

Das 1697 erbaute Stoltingsche Haus, später häufig "Stoltingshof" genannt, hat sich in der Folgezeit über 250 Jahre lang in den Familien Stoltzing und Cordemann wie bei deren Nachkommen fortgeerbt.

Genau hundert Jahre blieb es dabei in den Händen von braunschweig-lüneburgischer Beamten, die in Lemförde tätig waren, vermutlich weil sich die Abgabefreiheit der Besetzung dadurch am besten durchsetzen ließ. Als im Anfang des 19. Jahrhunderts diese Privilegien allgemein verschwanden, ist auch die Abgabefreiheit der alten "Freistellen" weggefallen.

Nach seinen langjährigen Bewohnern wird das Haus im Volksmunde schon lange "Doktorhaus" genannt. Soweit bekannt ist, haben seit 1873 nur Ärzte in dem Hause gewohnt, die Ärzte und Doktoren der Medizin: Hesse, Knüppel, Braeker, Fischgrafe und Schenk.



Mit Wirkung vom 1. Februar 1971 schlossen sich die Gemeinden Brockum, Hüde, Lembruch, Lemförde, Marl, Quernheim und Stemshorn zur Samtgemeinde „Altes Amt Lemförde“ zusammen. Sitzgemeinde ist der alte Amtssitz und Flecken Lemförde. Damit setzt die Samtgemeinde die Tradition des Amtes Lemförde fort, das vom 14. Jahrhundert bis zum Jahre 1859 bestanden hat und zu dem dieselben Ortschaften gehörten, wie jetzt zur Samtgemeinde.



Lemförde hat sich aus der Siedlung von der um 1310 erbauten gleichnamigen Burg zu einem ansehnlichen Flecken entwickelt. Dieser führt seit dem 16. Jahrhundert ein Siegel, das nun auch zum Wappen der Samtgemeinde geworden ist. Die Burg Lemförde war in ihren ersten Jahrhunderten eine wichtige Schutzburg der Edlen von Diepholz im Grenzgebiet gegen die Bistümer Minden und Osnabrück, später auch Nebenresidenz der Diepholzer Edellherren bzw. Grafen. Während des 30jährigen Krieges – vor allem in den Jahren 1634/37 – wurde sie samt dem Flecken mehrmals ausgeplündert, niedergebrannt und zerstört.

Nach dem Bau der Lemförder Burg hatte die um 1275 errichtete Burg Lembruch in der ersten Hälfte des 14. Jahrhunderts ihre Bedeutung verloren, sie wurde deshalb zerstört. In das Rampenlicht der Geschichte traten nun die am fischreichen Dümmer gelegenen Orte Lembruch, Eickhöpen, Hüde und auch Marl. Sie waren in der zweiten Hälfte des 12. Jahrhunderts von Friesen angelegt worden und bildeten eine selbständige Freigravenschaft, die comitia Wischfrisonum. Im Jahre 1318 gingen sie von den Welfen in Braunschweig auf die Edellherren von Diepholz über, die dadurch ihren Machtbereich erweiterten. Die friesische Freigravenschaft hatte in Hüde eine eigene Gerichtsstätte, die später nach Sandbrink und schließlich an die Burg Lemförde verlegt wurde.

Im 14./15. Jahrhundert erwarben die Diepholzer Edellherren auch sämtliche Rechte über den Dümmer, nachdem sie die Bischöfe in Münster, Minden und Osnabrück, wie auch das Kloster Marienfeld nach und nach aus dem Seebereich verdrängt hatten. Das auf einer Höheninsel gelegene Marl (1140/53 Merle) spielte eine wichtige Rolle als Standort einer Kapelle und als Sitz mehrerer Adelsfamilien, die von Gladebeck saßen auf der Gladeburg. Von hier aus ist der adelige Hof Kuhlhorst angelegt worden.

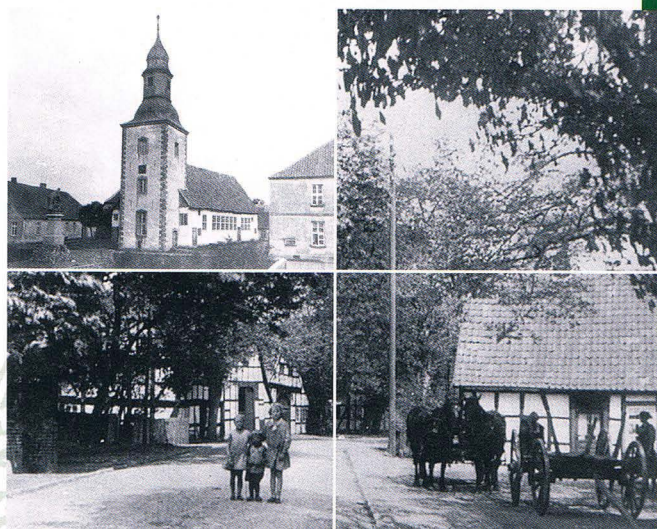

Zu den ältesten Orten des Amtes Lemförde gehören Brockum (969/996 Bruochem) und Quernheim (1189/1207 Quernhem); es handelt sich um fränkische Siedlungen aus der Karolingerzeit. Nach einer Urkunde (im Staatsarchiv Münster) hat der Mindener Bischof Milo (969/996) dem ehrwürdigen Ritter Worad als Dank für eine Schenkung den Zehnten aus vier Dörfern, darunter Brockum, überlassen. Von folgenreicher kirchlicher Bedeutung für diesen Raum war das Benediktiner-Nonnen-Kloster Burlage; seine Anfänge als cellula dürften bis ins 11. Jahrhundert zurückgehen. Der Mindener Bischof Heinrich I. (1140/53) reformierte das Kloster.

*Lewenfordt Amtshaus und Flecken
In der Graffschafft Diepholt*

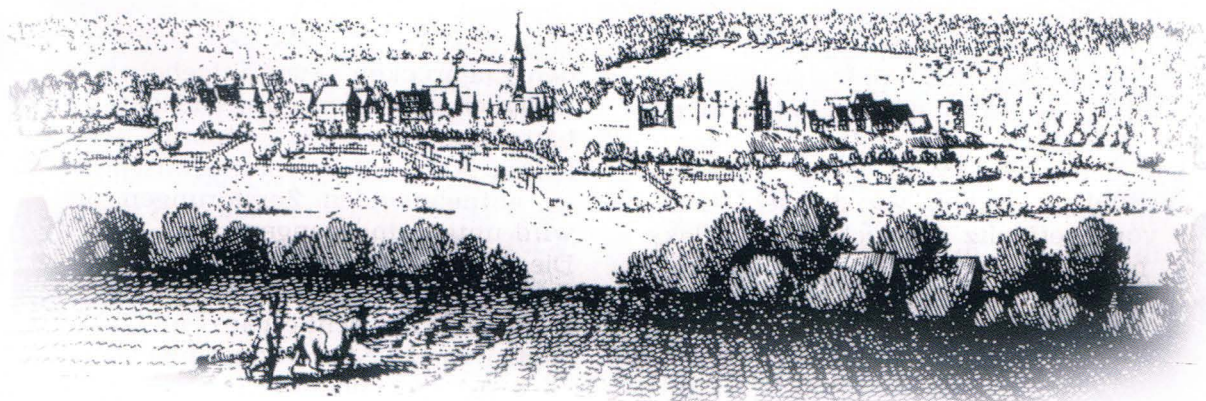

Geschichtlicher Überblick

Die Klosterkirche übernahm die Seelsorge im gesamten Lemförder Raum. Im Jahre 1538 hoben die Grafen von Diepholz die Klosterkirche auf und gründeten in Burlage eine evangelisch-lutherische Pfarrkirche. Ihre spätgotische Sakristei und mehrere Figuren aus dem Ende des 15. Jahrhunderts erinnern an das einstige Kloster.

Als im Vertrag von 1629 zwischen Minden und Diepholz die politische Grenze festgelegt wurde und die Dörfer Brockum, Quernheim und Stemshorn an Diepholz fielen, sagten sich Brockum und Quernheim 1631 von Dielingen los; Stemshorn blieb bei der Kirche Dielingen. 1655 entstand in Brockum eine selbständige Pfarrei. Das Amt Lemförde wurde mit der Grafschaft Diepholz 1685 der Regierung in Hannover unterstellt.

Vertreter des Landesherrn war bis 1723 der Landdrost. Die Ämterverwaltung blieb auch während der Franzosenherrschaft (1803 bis 1813) bestehen. Nach der Bauernbefreiung und der Ablösung der bäuerlichen Lasten verloren die Ämter ihre wirtschaftlichen Aufgaben, sie behielten nur noch die öffentliche rechtliche Art. Als ihnen 1852 auch diese genommen wurden, blieben sie reine Verwaltungsbehörden. Die am 10. Mai 1859 erlassene „revidierte Amtsordnung“ löste das Amt Lemförde auf und teilte es dem Amt Diepholz zu. 1866 wurden die Gemeinden wieder nach Preußen eingegliedert wie die Gemeinden südlich des Berges, mit denen sie früher stets verbunden waren.

Im Gebiet der Samtgemeinde sind in den letzten Jahren bedeutende Industrieansiedlungen entstanden. Weitere Betriebe sollen angesiedelt werden. Hierfür bietet die Samtgemeinde ideale Bedingungen aufgrund ihrer günstigen Verkehrslage an der Eisenbahnstrecke Hamburg – Bremen – Osnabrück – Köln und der Bundesstraße 51. Die nächste Autobahnauffahrt zur Hansa-Linie ist nur 25 km entfernt. Auch Handel, Handwerk, Gewerbe und Dienstleistung gehören zu den starken und ausbaufähigen Wirtschaftszweigen dieses Gebietes.

Der idyllisch gelegene und als Natur- und Landschaftsschutzgebiet mit seiner vielartigen Vogelwelt sowie als Segel- und Surfparadies bekannte Dümmer-See liegt in seiner Gesamtheit im Gebiet der Samtgemeinde. Die ausgedehnten Waldungen des Stemweder Berges bieten Gelegenheit zu erholsamen Wanderungen und Spaziergängen.

Die Verbindung dieses reizvollen Waldgebietes mit der Dümmerlandschaft bietet dem Erholungssuchenden viele Möglichkeiten, so dass sich auch im Gebiet der Samtgemeinde der Tourismus weiter beleben wird. Darüber hinaus wurde mit dem Zusammenschluss der Gemeinden Brockum, Hüde, Lembruch, Lemförde, Marl, Quernheim und Stemshorn zur Samtgemeinde „Altes Amt Lemförde“ die Möglichkeit geschaffen, anstehende kommunale Probleme in einem größeren Rahmen zu lösen und die öffentlichen Einrichtungen zu fördern.

